森　健太

【もり・けんた】
1981年9月3日生まれ、鹿児島県奄美大島郡出身
福岡支部所属、弐段、177センチ、90キロ

2010年5月22日・23日開催
NPO法人 全世界空手道連盟 新極真会
第27回オープントーナメント
全日本ウエイト制空手道選手権大会重量級優勝

全日本ジュニア第1回、2回、4回、5回優勝
（第1回が中学2年の時）
第20回ウエイト制中量級優勝（21才）
第21回ウエイト制中量級3位
第22回より重量級に上げて挑戦するが、
22、23回共になかなか勝てず。
第24回ウエイト制重量級2位
第25回ウエイト制重量級4位
第26回ウエイト制重量級3位
第27回ウエイト制重量級優勝

空手を始めるきっかけは？
とにかくケンカに負けたくなく8才より極真を始めました。

今までのウエイト制と今回の大会との気持ちの違いは？
以前から負けたくない!!という気持ちを強く思って闘っていましたが、今回は応援してくれる人達の思いを強く感じて闘いました。

新極真空手のどのあたりに注目してもらいたいですか？
青少年育成、国際交流、社会貢献を柱としています。
この3つの柱を理念に世界中の子供から大人までが武士道精神、武道空手の追求をし、空手をオリンピック種目にできるように世界的普及を目指しています。

今後の目標は？
来年の世界大会に日本代表として世界の舞台で闘えるように頑張りたいです。

少年部へのメッセージ
空手は勝ち負けがすべてではないので一生懸命練習して心が強く優しい選手になってください。

アメカジ・ファンション誌
Daytona BROS
デイトナ・ブロス vol.013
2010年6月30日発売／780円
P.72～
アメカジを纏ったチャンピオン
～新極真会 森健太氏～

錦織監督を迎えて食事会開催

去る6月20日、前号でご紹介いたしました映画『RAILWAYS』の錦織監督や阿比留教授、藤野英人さん等を交えて食事会を行いました。
（藤野英人さんは、ひふみ投信という投資信託を運営する㈱レオス・キャピタルワークスという会社の最高運用責任者をやっている方です。）
お互いに本物を追求し、売上をこだわらず、創りたい作品や店舗を作り、応援したい企業を支援するなど、最終的に社会貢献に繋がるように努力していきましょうと意気投合しました。また、2012年のロサンゼルス新撰組グループ20周年夏祭りの話などで大変盛り上がりました。

佐藤さん　阿比留教授

錦織監督　叶実統さん　藤野英人さん

監督には沢山サインを書いていただきありがとうございました。

SRC 泉・大澤両選手勝利!!

SENGOKU RAIDEN CHAMPIONSHIP

2010年6月20日(日)「SRC13」両国国技館

第3試合に登場した大澤茂樹選手は、戸井田カツヤ選手と対戦、戸井田選手の2度のローブローの反則で大澤選手が勝利しました。
セミファイナルで泉浩選手が、総合格闘技3戦目に挑み、初のテクニカルノックアウト勝利で通算2勝目を挙げました。泉選手は「強い打撃が持ち味」という対戦相手のイ・チャンソブに対して打ち合いを辞さず、打撃勝負で勝利をつかむと「次もノックアウトできるように」と打撃勝利を目標として掲げ、柔道時代の印象から一転、「脱柔道」を印象づけて試合を盛り上げました。

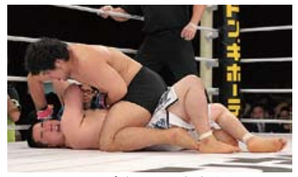

マウントポジションの泉浩選手

パンチを放つ大澤茂樹選手

SOKEN GROUP ソーケングループのご紹介

株式会社ソーケン・株式会社ソーケン製作所・プロシード株式会社の３社がそれぞれの得意分野を共有することによりグループシナジーを発揮し、お客様に満足していただけることを目的としたグループです。

主な社会貢献事業

●木の再生プロジェクト
永遠の課題であった内装工事や家具製作で出てくる廃材で作った玩具を恵まれない子供たちの施設へクリスマスにプレゼント！

●間伐材に命を吹き込もうプロジェクト
今まで培った環境、福祉、教育などの社会的課題の解決にソーシャルビジネス(SB)を取り入れています。
□新たな働き方を含む地域における雇用の創出
□社会的課題をビジネスとして解決する
　新たな産業の創出
□地域の既存産業の活性化

●命を見捨てないプロジェクト
「ペット殺処分0」「子供たちの虐待0」を目指し、全国の方に命の大切さを伝えたい！

"命"をテーマにした、アニメーション短編映画（15分）
児童虐待や年間30万頭以上の犬・猫が殺処分されている現実。命あるものの大切さを今一度本気で考えよう！早期に、児童虐待やペット殺処分を少しでも減少に繋げよう！
そんな想いが詰まった映画が『OROKA』です！

【上映会開催のお知らせ】
川崎市様のご協力により、大ホールを無料でお貸ししていただけることになりました。
●日時
2010年8月11日(水)13:00～15:00～
●会場
川崎市産業振興会館1Fホール（入場無料）
神奈川県川崎市幸区堀川町66-20
※JR川崎駅から徒歩8分
京浜急行川崎駅から徒歩7分

和式便所をウォシュレットトイレに改修しよう!
ソーケン侍商店
環境＋社会貢献という全く新しい形のグッズを販売しているサイトです。
http://www.soken-shop.jp/

障害者施設様の手作り商品

障害者施設の方の芸術性溢れる作品

障害者施設様の方の織物作業風景

障害者施設様での仕事風景

売り上げから協力金として恵まれない子供の施設改修につなげます！

MERRY PROJECT メリープロジェクト in 広島×長崎

『あなたにとってMERRY（楽しいこと、幸せなとき、将来の夢など）とは、何ですか？』このシンプルな質問を世界中の人々に投げかけ、その笑顔とメッセージを集めています。
笑顔とメッセージに込められた、一人ひとりのMERRYな想いと、地球を大切に思う気持ちは、国境を越えてつながっていきます。

Merry Umbrella Project in 沖縄
日時:2010年8月14日(日) 14:00～　会場:平和祈念公園　沖縄平和祈念堂前

被爆から65年を迎える広島と長崎で世界中の子どもたちの笑顔の傘を100本開きました。子どもたちの笑顔は未来への希望です。笑顔の傘を通じて平和の大切さ、尊さを伝えました。

http://www.merryproject.com/
同志会では今後メリープロジェクトを応援していきたいと思います。

新撰組同志会まごころ募金 活動報告

平成22年2月2日、8円で『新撰組同志会まごころ募金』を開設しました。
当初同志会では、幅広く社会に貢献できる同志の輪を拡げるという目的を持ちスタートしました。少しずつではありますが、方向性が見え、同志一人一人の絆も深まってきましたので、今できることを同志会から発信していこうと考えております。

ゆうちょ銀行
店名：〇一八（読み：ゼロイチハチ）
店番：018
普通預金
口座番号：4007343
口座名義：新撰組同志会まごころ募金

上前琢郎さん、川副嘉久先生、フジキコウセツビ様より入金がありました。
ご協力ありがとうございます。尚、集めさせていただいたお金は、ボランティア活動で必要とされている方々へ全額寄付させていただきます。
ご了承の程宜しくお願いします。
平成22年 7月6日　なっちゃん募金へ入金させていただきました。
平成22年 7月7日　なっちゃん募金へ入金させていただきました。
平成22年 7月14日　JMAS（日本地雷処理を支援する会）へ入金させていただきました。

なっちゃんを救う会
http://www.save-nacchan.com/
認定特定非営利活動法人 日本地雷処理を支援する会
http://www.jmas-ngo.jp/

夢 Dreams

新撰組同志会は、あなたの夢を応援します！

美延　幸
（みのべ みゆき）
23歳 助産師

私は、今とても素敵な職業に就いています。
私の夢であった助産師という職業。今年、助産師学校を卒業し産婦人科で新人看護師として奮闘中です。
幼い頃から、何か人の役に立つような仕事に就きたいと思っていました。そんな中、弟の入院をきっかけに看護師という職業に興味を持ち始めました。
その後、ある助産師の話を聞く機会がありました。この時、助産師という職業に魅力とやりがいを感じ、私も将来こんな素晴らしい職業に就きたいと思うようになりました。
学校の実習で初めて、実際に出産に立ち会った時、命の誕生の瞬間に想像以上の感動と感謝の気持ちを感じ、家に帰り真っ先に母に感謝の気持ちを伝えました。
生命の誕生の素晴らしさを前に、この道に進んできて本当に良かったと再確認できました。
私は、いつも"この人に出会えて良かった。"と思われるような人になりたいと思いながら日々過ごしています。
今後、助産師としても、"美延さんにとりあげてもらえて良かった。美延さんがいてくれて良かった。"と思われるような助産師に成長していきたいと思います。
そして…最終的な夢は、笑顔のカワイイおばあちゃんになりたいです。笑"

上前 直輝
（かみまえ なおき）
神村学園
中等部3年生

僕は鹿児島の神村学園中等部に通っており、現在　中3でサッカー部に所属しています。
入学時、文理コースとサッカー部の両方で特待を頂きましたが、実際には勉強と部活の両立は想像していた以上に難しい事でした。
中2で学力は下がり、部活もレギュラーを獲れないという状況だったので、中3に上がる時には神村学園を辞めて、普通の公立の中学に転校し、受かる高校に行こうか…と考えていた時期もありました。
今思うと、それは逃げだったと思います。
両親の助言は勿論ですが、顧問の有村先生の存在が大きく影響し、中退を思い止ませる事が出来たと思います。
有村先生の口癖は、感謝の気持ちを忘れるな!!です。
僕も、周りの方々への感謝の気持ちを改めて考え直すようになってからは、レギュラーも勝ち取れました。
7月26日から中体連の大会が始まりましたが、優勝して九州大会に行き、そこでも優勝して全国大会に行く事が僕の今の目標です。
そして中等部を卒業した後は高等部に上がり、国立のピッチに立って優勝し、その経験を人生に活かして行きたいと想っています。
後輩達に夢を与える事が出来ている重田さんのような経営者になる事が僕の夢です。

國越（まごころ） 義行
（くにこし よしゆき）

誠総料理長の國越義行です。
前料理長の松本さんの紹介で去年の春から働かせて頂き、新店舗の立ち上げにも参加させて頂き、感謝しています。
この会社では今まで働いて来た店には無い"熱い強い志""深く広い人の絆"を感じ、かなり刺激になっています。
私は以前に大きな病気をしてしまい、心身ともに弱くなっていた時期がありましたが、そんな自分を励まし救ってくれたのが、家族であり仲間や周りの人々でした。
その人達の気持ちに感謝し、恩を返せるように自分自身を鍛え上げ、「國越義行」を完成させるのが夢であり目標です。

市丸 貴彬
（いちまる たかあき）
明治大学柔道部
2年生

私は明治大学で柔道をやっています。明治の柔道部は歴史があり、今まで何度も全国制覇したことのある強豪校です。そこで私は毎日頑張っています。柔道は小学校３年生の頃から始め、柔道一筋でここまできました。
私の目標は、学生チャンピオンになることです。中学、高校といつも負けて悔しい思いをしていた私は、学生最後の大学でチャンピオンになり、有終の美を飾りたいと思います。
まだまだ目標まで道のりは遠いですが、努力を惜しまず一歩一歩地道に頑張って行こうと思います。そして、これまで両親を始めとする私が柔道をする上で支えてくれた全ての人に、朗報を届けることが出来たらいいなと思います。それが私の夢です。

村山　滉
（むらやま こう）
渋谷幕張中学
2年生

僕は小学校３年生から野球を習っています。
野球を始めようと思ったきっかけは、その年にあったWBC（ワールドベースボールクラシック）です。その時の松坂選手のピッチングに影響されました。そして中学ー高校と野球を続けるために、小学校５年生で受験に専念するするよう野球を一時止めました。
そして、現在中学校でピッチャーとキャッチャーを務めています。このピッチャーとキャッチャーというポジションはとても重要です。この重要なポジションにつけることはとても嬉しいです。
僕はこのまま高校の野球部に入って自分の力で渋谷幕張高校を史上初の甲子園出場へと導きたいです。これが僕の夢です。

浅野 竜太
（あさの りゅうた）

「大切な人達」
自分はこれからロサンゼルスにて新撰組の皆様にお世話になります。
今回アメリカに行けるのは家族や仲間のお陰です。渡米するのが決まるまで沢山の人達に心配や迷惑を色々な面でかけてしまったので、感謝の気持ちをもってアメリカで成長してきたいと思います。
今、具体的な夢はありませんが今まで関わってくれた人達、新しく出会える人達を大切にして行く事で自分にとって未来につながる何かがあるんじゃないかと思っています。人生一度、日々一生懸命、押忍の精神で突っ走ります！
自分には家族、兄弟と呼べる人がいっぱいいます。最高の息子、兄貴、孫になる為にでっかい男になります！

庄司 大輔
（しょうじ だいすけ）

重田局長を始め、新撰組の方々に初めてお会いしたのは、私の上司に連れられて「誠」に行った時でした。初対面にも関わらず、皆さんに温かく迎えていただいたのが、とても印象的でした。
局長のお話を聞いていると弱音を吐かず、前向きな方であると思いました。それと同時に普段の自分の弱さや甘さに気付かされる思いになります。仕事で頑張っているつもりでも、まだまだ気合が足りないとか、人に気を配っているつもりでもまだまだ甘いなとか、局長の謙虚な姿勢を自分に照らし合わせてみると恥ずかしくなったりします。言わずとも自分の足りなさ気付かせていただける皆さんにはとても感謝しております。
明確な将来像はまだ自分で決めてはおりませんが、何をするにしてもどこにいるにしても自分を育ててくれた社会に貢献することを忘れず、今この時を精一杯頑張り、将来に向け一歩一歩力を蓄えていきたいと思います。また常に自分を支えてくれる方々に感謝しつつ、いつが受けた恩は返せるよう、1日1日を大切にしていきたいと思います。

Tina（ティナ）　龍心（りゅうしん）　石田 龍（いしだ りゅう）

トス!!出戻り龍です。
今回、新撰組を離れ色々経験し、又、働く場を作ってくれた局長、満留のオジキ、新撰組の仲間達に感謝しています。
やさしさ、厳しさ、楽しさ、つらさ、家族、仲間、その他色々教えてくれる、この新撰組育成道場をあらためて好きなりました。
そして、夢は見えない何かにひっぱられた時、必ずかなうはずなので、それまで大切に育てて行こうと思います。
前進、毎日、無い道!!あとはゲバラの胸に聞いてくれ!!
大和魂　龍

祝 還暦

5月23日(日)、誠（まごころ）にて同志会の田野井優美さんのお母さんの還暦祝いが親戚一同お集まりの中、盛大に行われました。

古里・奄美にバラ農園を開いた元空手王者

新極真会 代表 総健児

奄美大島南部、1千平方Mの大型ハウスで、赤やオレンジなど5種類、約1万本のバラを水耕培する。亜熱帯の南西諸島で初の試み。本州産より、回り大きな花が、征朝1千個は咲く、それを摘み、バラ風呂用に出荷する。
支援策のバラ園開発社長から農場開設を勧められた、古里はトウキビと公共工事中心で低迷する。「わずかな新しい雇用を生んで土地に頼らない未来を」と、2年前から挑む、従業員はまだ4人だが、贈答用生花の通販も始まった。「知名度が上がれば観光にも役立つ」と行政幹部も期待する。
身長1・65M、体重70K。軽量級だが、100M数ひしめく直接打撃制空手の無差別級で、1991年世界王者となった、引退後は奄美と福岡の支部長兼ね、2003年から5カ国、7万人の会員がいる新極真会代表に就いた、国内外を飛び回り、島の自宅に帰るのは月数日だが、「元気がらえる」と必ず島でバラの具合を確かめる。
子どもたちには「大人になったら一度は島を出るんだ。簡単に帰って来るな。心を折らずに社会でがんばれ」と説く、「すぐ逃げ場を子が増えたら島は活性化しない」
5月、20年かけて育てた奄美出身の弟子が全日本大会重量級で初優勝した。目標は五輪参加、打撃を当てないルールの団体との接点も探る。
「空手もバラも難しいからやる。死力を尽くせば絶対に花は咲く」
文・写真　小海ちひろ

6月29日付の朝日新聞に同志会顧問の緑健児さんの記事が掲載されました。